



<b>1. VERANTWOORDING HANDBOEK CALAMITEITEN</b>	<b>3</b>
1.1 WAAROM EEN HANDBOEK CALAMITEITEN?	3
1.2 INLEIDING EN DOELSTELLING	3
1.3 TAKEN ORGANISATIE	3
1.4 VERANTWOORDELIJKHEDEN	4
1.5 BEDRIJFSHULPVERLENING ORGANISATIE	4
<b>2. ORGANISATIEGEGEVENS</b>	<b>5</b>
2.1 BASISGEGEVENS EDESE GOLF CLUB PAPENDAL	5
2.2 OPENINGSTIJDEN	6
2.3 PERSONEEL EN BEZOEKERS	6
2.4 LOCATIE	6
<b>3. GEBOUWEN</b>	<b>7</b>
3.1 CLUBHUIS	7
3.2 DE KAPSCHUUR	7
3.3 DRIVING RANGE	8
3.4 BOVENGRONDSE GASTANK	8
3.5 HOOFDAFSLUITERS EN HOOFDSCHAKELAARS CLUBGEBOUW	9
3.6 VLUCHTWEGEN	11
3.7 VERZAMELPLAATS	11
3.8 WATERVOORZIENING T.B.V. PROFESSIONELE HULPDIENTEN	11
<b>4. CALAMITEITEN ORGANISATIE</b>	<b>12</b>
4.1 OPERATIONALITEIT	12
4.2 BESCHIKBAARHEID EN AANWEZIGHEID	12
4.3 OPLEIDING, OEFENEN EN EVALUATIE	12
<b>5. HULPVERLENINGS-MATERIALEN</b>	<b>13</b>
5.1 BLUS- EN EERSTE HULPMIDDELEN	13
5.2 ALARMERING	14
<b>6. PROCEDURE CALAMITEIT</b>	<b>15</b>
6.1 PROCEDURE MEDISCHE CALAMITEIT	16
6.2 PROCEDURE BIJ BRAND OP OF OM DE BAAN	19
6.3 PROCEDURE ONTRUIMING CLUBHUIS	21
<b>7. EXTREME WEERSOMSTANDIGHEDEN</b>	<b>22</b>
7.1 ONWEER/STORM	22
7.2 SCHUILEN (INDIEN MOGELIJK LIEFST IN SCHUILHUT)	22
7.3 WAARSCHUWEN (DOOR MIDDEL VAN GELUIDSSIGNALLEN)	23
7.3.1 <i>Bediening geluidssignaal</i>	24
<b>8. BIJLAGES</b>	<b>25</b>
8.1 BIJLAGE 1 KAART EN ROUTEBESCHRIJVING VOOR HULPDIENTEN EGC PAPENDAL	26
8.2 BIJLAGE 2 PLATTEGROND VAN DE BAAN	28
8.3 BIJLAGE 3 ONTRUIMINGSTEKENINGEN CLUBHUIS	29
8.4 BIJLAGE 4 BRANDKRANEN	30
8.5 BIJLAGE 5 LIJST VAN BHV'ERS	31
8.6 BIJLAGE 6 LIJST VAN AANPASSINGEN IN DIT DOCUMENT	32

## BEDRIJFSGEGEVENS

<b>Bedrijfsnaam</b>	EGC Papendal
<b>Bezoekadres bedrijf</b>	Papendallaan 22 6816 VD Arnhem
<b>Postadres bedrijf</b>	Papendallaan 22 6816 VD Arnhem
<b>E-mailadres</b>	info@edesehcpapendal.nl
<b>Telefoonnummer</b>	026-482 19 85
<b>Bedrijfsactiviteit</b>	Golfclub
<b>Samenstelling</b>	Calamiteiten Commissie

-

# 1. VERANTWOORDING HANDBOEK CALAMITEITEN

## 1.1 WAAROM EEN HANDBOEK CALAMITEITEN?

Voor brandpreventie bestaan er voor bouwwerken algemene regels die te vinden zijn in het Bouwbesluit en de gemeentelijke Bouwverordening. Op grond van de Bouwverordening vallen de clubhuizen onder groep 1. Bij bouwwerken waarin meer dan 50 personen tegelijk aanwezig kunnen zijn, moet de gebruiker in het bezit zijn van een gebruiksvergunning. Burgemeester en wethouders kunnen aan de gebruiksvergunning slechts voorwaarden verbinden in het belang van het voorkomen, beperken en bestrijden van brand. Hierin zijn de procedures opgenomen rond een calamiteit en/of ontruiming. In het kader van de gebruikersvergunning moet in een gebouw waarvan door meer dan 50 personen gebruik wordt gemaakt een handboek calamiteiten aanwezig zijn.

## 1.2 INLEIDING EN DOELSTELLING

Het bestuur van EGC Papendal is zich bewust van het feit dat zich tijdens het gebruik van de accommodatie en de golfbaan een calamiteit kan voordoen.

Om levensbedreigende situaties te voorkomen en snel en adequaat te kunnen handelen bij een dergelijke situaties is dit handboek opgesteld.

Doelstelling is tevens de gevolgen van een calamiteit zoveel mogelijk te beperken.

## 1.3 TAKEN ORGANISATIE

De organisatie heeft de volgende taken:

- Verlenen van Eerste Hulp bij Ongevallen
- Voorkomen, beperken en bestrijden van brand en het beperken van de gevolgen van ongevallen
- Alarmeren en evacueren van alle werknemers en andere personen op de baan of in het clubhuis
- Onderhouden van verbindingen met diensten van buitenaf.
- Eenmaal ter plaatse zal de BHV'er (in dienst van de uitbater van de horeca) een gidsfunctie hebben voor hulpdiensten als ambulance, brandweer en politie

## 1.4 VERANTWOORDELIJKHEDEN

Het bestuur is te allen tijde verantwoordelijk voor de inhoud en de uitvoering van dit handboek calamiteiten. Het bestuur ziet erop toe dat de calamiteitencommissie binnen de EGCP dit handboek up-to-date houdt. Periodiek wordt nagegaan hoe brandweer en politie op dit calamiteiten handboek kunnen participeren. Van groot belang is dat de aanwezigheid en de inhoud van het handboek bekend is bij de leden (WEBSITE)

Dit handboek bevat algemene informatie over de accommodaties van de Edese Golf Club Papendal.

t.w.:

- Het clubhuis
- De kapschuur
- Driving range
- De golfbaan

Naast een aantal sport gerelateerde risico's zijn er een aantal algemene risico's waar rekening mee gehouden dient te worden. Hieronder een overzicht:

RESTRISICO'S	MOGELIJK LETSEL OF SCHADE
<b>Uitglijden, vallen, struikelen, beknellen, geraakt worden door een golfbal</b>	Botbreuken, wervelletsel, hersenletsel, verstuikingen, kneuzingen, uitwendige wonden
<b>Snijden door scherpe delen/papier</b>	Snij- en schaafwonden
<b>Wateroverlast met als gevolg kortsluiting en brand</b>	Brandwonden 1 <sup>e</sup> , 2 <sup>e</sup> , 3 <sup>e</sup> graads, letsel aan de ademhalingswegen
<b>Brand met als gevolg rookontwikkeling en hitte</b>	Brandwonden 1 <sup>e</sup> , 2 <sup>e</sup> , 3 <sup>e</sup> graads, Letsel aan de ademhalingswegen
<b>acuut optredende ziekten en/of aandoeningen</b>	Hartstilstand, herseninfarct, flauwte, epilepsie, ernstige allergische reactie met shock

## 1.5 BEDRIJFSHULPVERLENING ORGANISATIE

Binnen bedrijven is het verplicht om één of meerdere bedrijfshulpverleners (BHV) te hebben. Deze personen dienen bovendien regelmatig herhalingscursussen te volgen. Dit geldt ook voor verenigingen en organisaties waar één of meerdere medewerkers naast de vrijwilligers in dienst zijn.

De BHV taken bij de EGC Papendal worden, tijdens openingstijden, uitgevoerd door de pachter van het restaurant.

Buiten openingstijden van de Horeca op de EGCP is er geen BHV ondersteuning bij calamiteiten. Dit blijft een onderwerp van discussie en overleg. In geval van een calamiteit handelt men naar bevind van zaken en bij nood is het advies 112 te bellen.

## 2. ORGANISATIEGEGEVENS

### 2.1 BASISGEGEVENS EDESE GOLF CLUB PAPENDAL

<b>Bedrijf</b>	Edese Golf Club Papendal
Straat en nummer	Papendallaan 22
Postcode en plaats	6816 VD Arnhem
Telefoonnummer	026 - 482 19 85
E-mail	info@edesehcpapendal.nl

#### Alarmnummers

Intern	026 - 4821 348, de telefoon achter de bar <i>(bereikbaar tijdens openingstijden van het restaurant)</i>
--------	--

#### Extern

Ambulance	1-1-2	
Brandweer	1-1-2	
Politie	1-1-2	
BHV Papendal	06-81431051	(24 uur bereikbaar, voor o.a. begeleiding ambulance, brandweer, politie)

#### Aanrijtijden externe hulpverleners

Aanrijtijd ambulance	15 minuten
Aanrijtijd brandweer	15 minuten
Aanrijtijd politie	15 minuten

Bijzonderheden	Aanrijtijd van de hulpdiensten kan verschillen in dag- en nachtsituatie
----------------	---

#### Gebouwbeheer

De clubhuiscommissie

#### Hoofd BHV

Uitbater	Clubhuisrestaurant (vanaf 2018 Casper Schenk)
----------	---

#### Sleutelhouder(s)

Club manager	Menno Kempff
--------------	--------------

#### Papendal

Algemeen nummer	026-4837911
Hoofd BHV	06-10957397
Alarmnummer BHV	06-81431051

## 2.2 OPENINGSTIJDEN

**Openingstijden clubhuis en restaurant (verzorgd door de uitbater van de horeca)**

**Winterseizoen: 1 november tot 1 maart**

Maandag t/m zondag 09.30 uur tot zonsondergang.

**Zomerseizoen: 1 maart tot 1 november**

Maandag t/m zondag van 09.00 uur tot een uur na zonsondergang.

**Bij een calamiteit binnen bovengenoemde openingstijden** coördineert de BHV-organisatie van het restaurant De Hofmeester de zorg rond een acute hulpverlening, samen met de marshal van de golfclub (indien aanwezig)

**Bij een calamiteit buiten bovengenoemde openingstijden** is het advies zelf 112 te bellen en eventueel met Papendal contact op te nemen voor verdere hulpverlening (tel nummer van Papendal 026-4837911)

Via de beneden ingang kunnen leden voor deze openingstijden, met hun ledenpas gebruik maken van de kleedkamers en toiletten.

## 2.3 PERSONEEL EN BEZOEKERS

De Edese GC Papendal kent ca. 950 vaste leden en ca. 400 tijdelijke leden. De club wordt gerund door 7 bestuursleden op vrijwillige basis, en heeft 3-4 personen op de loonlijst staan.

In het clubhuis zit een pachter "De uitbater van het clubhuisrestaurant". Hier werken maximaal 7 personen. In het clubhuis kunnen maximaal 120 personen. In de kapschuur zit "De Enk, Groen en Golf", de aannemer voor het groenonderhoud van de golfbaan. Bij de Enk werken 4 tot 6 greenkeepers.

Het aantal golfers/bezoekers varieert zowel op de baan als in het clubhuis.

Er vindt registratie plaats van de aanwezige spelers. Maximaal zijn er ca. 100 golfers op hetzelfde tijdstip in de baan.

## 2.4 LOCATIE

De Edese GC Papendal is gevestigd aan de Papendallaan 22 in Arnhem op het terrein van Nationaal Sportcentrum Papendal (afgekort 'Papendal'). Het terrein is ongeveer 125 hectare groot en ligt tussen de A50, N224 en de spoorlijn.

De ingang van terrein Papendal ligt direct naast het Van der Valk Hotel en is voor publiek vrij toegankelijk. De staatnamen op het terrein van Papendal zijn opgenomen in het stratenregister en zijn dus met een navigatiesysteem te bereiken. De slagboom aan het begin van het Papendal-terrein is overdag open, 's avonds en 's nachts is de slagboom gesloten. De slagboom kan dan geopend worden door de portier van het sportcentrum Papendal. Deze is te bereiken door aan te bellen op de intercom van de slagboom.

Voor de aanrijroutes van de hulpdiensten zie bijlage 1

## 3. GEBOUWEN

### 3.1 CLUBHUIS

Het gebouw bestaat uit twee bouwlagen

Op de onderste bouwlaag bevinden zich de kleedkamers, de commissiekamer, opslag golfrolley met de CV-ruimte.

Op de bovenste bouwlaag bevinden zich het restaurant met de keuken, alsmede het secretariaat met ontvangstbalie, bestuurskamer en toiletruimtes.

Voor ontruimingstekeningen zie bijlage 3



### 3.2 DE KAPSCHUUR

In de kapschuur zit het bedrijf “De Enk, Groen en Golf”, die het groenonderhoud verzorgt op en om de baan. In de schuur staan diverse tuin- en parkmachines. Daarnaast staan er diverse (gevaarlijke) stoffen opgeslagen.

Aan de zijkant van dit gebouw is een ruimte waar minimaal 9 handicarts worden gestald en kunnen worden opgeladen

Een gedeelte van de kapschuur is verhuurd aan de firma Agterberg, die de groenvoorziening van Papendal verzorgt.

Op het dak van de Kapschuur liggen ca. 350 zonnepanelen  
De omvormers zijn geplaatst in de zolderruimte van de kapschuur



### 3.3 DRIVING RANGE

Is een gedeeltelijk overdekt gebouw inclusief verblijfsruimte voor de golfprofessionals.  
Een driving range is een oefenfaciliteit voor golfspelers.

### 3.4 BOVENGRONDSE GASTANK

Ter hoogte van hole 6 bevindt zich een bovengrondse gastank van 1000 liter gas t.b.v. verwarming toilet. Bij branden in nabijheid van de gastank moet de omgeving binnen een straal van 250 meter van de gastank volledig ontruimd worden.



### 3.5 HOOFDAFSLUITERS EN HOOFDSCHAKELAARS CLUBGEBOUW

De hoofdafsluiter van het gas bevindt zich in de cv-ruimte op de onderste bouwlaag, bereikbaar via de deur naar de Trolley opslagruimtes. Aan het eind van de gang rechts bevindt zich de cv-ruimte. Beneden ingang en cv-ruimte zijn beide afgesloten.

Beide sleutels, ingang trolleyruimte (nummer 43) en cv-ruimte (nummer 32) zijn opvraagbaar op het secretariaat en zijn tevens in beheer bij de uitbater van het restaurant



HOOFDAFSLUITER  
GAS

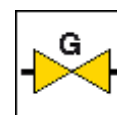

**De hoofdafsluiter van het water** bevindt zich in de meterkast op de onderste bouwlaag, bereikbaar via de deur naar de Trolley opslagruimtes. De meterkast is direct na binnenkomst aan de linkerkant. Beneden ingang en meterkast zijn beide afgesloten.

Beide sleutels, ingang trolleyruimte (nummer 43) en meterkast (nummer 30) zijn opvraagbaar op het secretariaat en zijn tevens in beheer bij de uitbater van het restaurant.



HOOFDAFSLUITER WATER



De hoofdschakelaar elektra van het clubhuis bevindt zich in de meterkast op de onderste bouwlaag, bereikbaar via de deur naar de Trolley opslagruimte. De meterkast is direct na binnenkomst aan de linkerkant. Beneden ingang en meterkast zijn beide afgesloten

Beide sleutels, ingang trolleyruimte (nummer 43) en meterkast (nummer 30) zijn opvraagbaar op het secretariaat en zijn tevens in beheer bij de uitbater van het restaurant

Dit is een tussenschakelaar; hiermee wordt alleen het clubhuis afgeschakeld.



ELEKTRA



In de keuken bevindt zich een rode noodknop, waarmee alle elektriciteit in het keukengedeelte automatisch wordt afgesloten

De hoofdschakelaar elektra voor alle gebouwen van de Edese Golf Club Papendal bevindt zich in de Kapschuur, in de hoofdmeterkast direct rechts van de eerste ingang deur (vanaf het clubhuis gerekend) De Kapschuur kan afgesloten zijn. De sleutel van de kapschuur bevindt zich op het secretariaat en in de sleutelkuis van het restaurant.

In het weekend kan ook het hek naar de kapschuur afgesloten zijn. Ook deze sleutel (nummer 55 met geel kapje/label) bevindt zich op het secretariaat en in de sleutelkuis van het restaurant) en tevens aan de marshal sleutelbos.



ELEKTRA  
HOOFDSCHAKELAAR



### 3.6 VLUCHTWEGEN

De vluchtwegen op het gehele complex worden aangegeven door onderstaande vluchtwegaanduiding. De vluchtwegaanduiding zorgt ervoor dat medewerkers en leden in geval van een ontruiming gemakkelijk de weg naar buiten kunnen vinden.



**Aanduiding vluchtwegen** : Conform de hierboven aangegeven pictogrammen.  
**Locatie noodverlichting** : De vluchtwegen zijn verlicht.

### 3.7 VERZAMELPLAATS

De verzamelplaats bevindt zich op de parkeerplaats achter de putting green tegenover het clubhuis.



### 3.8 WATERVOORZIENING T.B.V. PROFESSIONELE HULPDIENSTEN

In de nabijheid van het clubhuis en de kapschuur is geen brandkraan. De dichtstbijzijnde brandkraan is aan de voorkant van Hotel Papendal. Verder naast de ambulance-ingang bij hole 14. Voor overzicht van de brandkranen zie bijlage 4

## 4. CALAMITEITEN ORGANISATIE

### 4.1 OPERATIONALITEIT

#### **Responstijd BHV (de Hofmeester) binnen het clubhuis van de Edese GC Papendal**

- Responstijd bij een ongeval 3 minuten
- Responstijd bij een brand 3 minuten
- Responstijd bij een ontruiming 3 minuten

#### **Responstijd marshal (indien aanwezig)**

De Edese GC Papendal maakt gedurende de maanden maart tot en met oktober beperkt gebruik van een marshal. De marshal heeft een ondersteunende taak binnen de calamiteiten organisatie. De responstijd van de marshal (indien aanwezig) is afhankelijk van de locatie waar de marshal zich bevindt en waar zich op de baan een calamiteit voordoet. In het uiterste geval bedraagt de responstijd maximaal 10 minuten.

In de winterperiode is er geen marshal aanwezig; de winterperiode is van 1 november tot 1 maart.

### 4.2 BESCHIKBAARHEID EN AANWEZIGHEID

In totaal zijn minimaal 2 (twee) BHV'ers opgeleid. Dit zijn medewerkers van de uitbater van de horeca.

Er wordt te allen tijde getracht om een BHV-organisatie van één persoon te garanderen.

De BHV'ers zijn verantwoordelijk voor de acties n.a.v. calamiteiten op alle Edese GC Papendal terreinen en gebouwen, zo mogelijk in samenwerking met een aanwezige marshal.

Bij een ambulanceaanvraag zorgt hij voor ambulance begeleiding door de BHV-dienst van het sportcomplex Papendal.

De marshal (indien aanwezig) heeft een ondersteunende taak. De marshal heeft geen BHV-opleiding gevolgd. Zijn inzet wordt beschouwd als burgerhulpverlening.

### 4.3 OPLEIDING, OEFENEN EN EVALUATIE

De BHV'ers volgen regelmatig een herhalingsopleiding bij een erkend opleidingsinstituut. Tijdens deze BHV training wordt tevens aandacht geschonken aan het ontruimingsplan.

Meerdere leden van de Edese Golf Club Papendal volgen ieder jaar herhalingslessen reanimatie volgens de NRR (Nederlandse Reanimatie Raad). De marshals hebben kennis van het reanimatie protocol.

Aan de van het handboek calamiteiten wordt minstens 1 keer per jaar geoefend. Op onderdelen wordt dit plan door het jaar heen regelmatig getest.

Met het Hoofd BHV van Papendal wordt jaarlijks overlegd over de begeleiding rond inzet van een ambulance/brandweer/politie.

## 5. HULPVERLENINGS-MATERIALEN

### 5.1 BLUS- EN EERSTE HULPMIDDELEN

Binnen de Edese Golf Club Papendal zijn de volgende blusmiddelen en Eerste Hulpmiddelen aanwezig:

- brandslanghaspel
- sproeischuim-blusser, poederblusser, CO2-blusser, Fmax-blusser
- A - trommel EHBO
- AED-apparaat

#### Brandblusser(s), brandslanghaspel(s), blusdeken(s)

Brandblusser(s)	diverse brandblussers zijn verspreid over het hele pand.
Brandslanghaspel(s)	diverse brandslanghaspels zijn verspreid over het hele pand.

#### Eerste Hulpmaterialen

AED apparaat	hal hoofdingang clubhuis
Eerste Hulpkoffer	op het secretariaat en bij de begane grond nabij de ingang rechts in de roldeurkast, in het kantoor van de Kapschuur
EHBO trommels	op het secretariaat, in het restaurant, in de marshalkar.
Brancard	dameskleedkamer



De EHBO trommels worden minimaal 2 keer per jaar gecontroleerd en zo nodig aangevuld (coördinatie door het secretariaat).

De AED wordt op afstand regelmatig gecontroleerd en zo nodig van een update voorzien.

## 5.2 ALARMERING

### 1. Calamiteiten in en rond de golfbaan

Wanneer er sprake is van een levensbedreigende situatie en/of er is sprake van een inzet van ambulance/brandweer/politie is het advies direct, na de 112 melding, het calamiteiten telefoonnummer van de EGC Papendal: **026-482 1348** te bellen

Dit nummer wordt vermeld op :

- Naam label golfkar
- Scorekaart
- Baanboekje
- Dagkaart voor introduc e
- Website
- Baaninformatie borden

Achter de bar van het restaurant bevindt zich een apart telefoontoestel voor de alarmlijn



met een unieke beltoon. Indien deze oproep niet binnen 40 seconden wordt opgenomen, wordt er automatisch doorgeschakeld naar alle telefoontoestellen binnen het gebouw (eveneens een verschillend geluidssignaal). De telefoonnummers van diverse hulpdiensten zijn op dit telefoontoestel voorgeprogrammeerd.

Het personeel van de uitbater van het clubhuisrestaurant neemt deze telefoon op, noteert de gegevens en regelt de co rdinatie in samenwerking met de marshal (indien aanwezig).

### 2. Overige hulpvragen in en rond de baan

Wanneer er sprake is van een meer algemene hulpvraag wordt in eerste instantie via het telefoonnummer van de **marshal (06-25375176)** om ondersteuning gevraagd.

Is er geen marshal aanwezig, dan wordt de hulp van het secretariaat (of bij haar afwezigheid de uitbater van het clubhuisrestaurant) ingeschakeld via het **algemene telefoonnummer van de golfclub: 026- 482 19 85, keuze 1 secretariaat, of keuze 2: horeca** (= de uitbater van de horeca).

### 3. Brandalarm

Het clubhuis heeft een inbraak beveiligingssysteem waaraan diverse rookmelders zijn gekoppeld. Ook is het clubhuis voorzien van het brandmeldsysteem ABDL 4000, . Deze bevat 4 rookmelders, waarvan 2 geplaatst in het plafond van de loopruimte tussen het secretariaat en het restaurant en  en in de commissiekamer en  en in het restaurant, Aan deze rookmelders zijn 3 paar, met een magneetsluiting, beveiligde deuren (toegangen tot restaurant en clubhuis boven en commissiekamer op de begane grond) . Mochten de rookmelders afgaan, dan dienen alle clubhuisruimtes gecontroleerd te worden. Tijdens deze controle neemt de BHV'er te allen tijde een handbrandblusser mee. Het bedieningskastje bevindt zich in de commissie kamer, direct rechts naast de deur, vlak boven de grond

De kapschuur heeft een eigen brandalarm centrale.

## 6. PROCEDURE CALAMITEIT

### Coördinatie:

Binnen de EGC Papendal heeft de BHV'er in dienst van de uitbater van de Horeca de coördinerende taak bij een calamiteiten melding.

Onder de medewerkers van het secretariaat van de EGCP is tenminste één persoon opgeleid om, bij afwezigheid van bovengenoemde BHV'er, als plaatsvervanger op te treden.

Bij een calamiteit buiten openingstijden van de horeca wordt geadviseerd zelf 112 te bellen en eventueel met Papendal contact op te nemen voor verdere hulpverlening.

Dit is ook het automatische bericht dat volgt indien het alarmnummer van de EGCP niet wordt opgenomen.

### Alarmering:

Alarmering via de alarmlijn komt binnen op de telefoon achter de bar van het clubhuisrestaurant. **Het personeel van het clubhuisrestaurant neemt deze telefoon DIRECT op, noteert de gegevens en schakelt de BHV'er in voor verdere coördinatie. Naast deze telefoon hangt ter ondersteuning aanvullende informatie, zoals stappenplan, belangrijke telefoonnummers etc.**

3 procedures zijn verder uitgewerkt:

- 6.1 PROCEDURE MEDISCHE CALAMITEIT
- 6.2 PROCEDURE BIJ BRAND OP OF OM DE BAAN
- 6.3 PROCEDURE ONTRUIMING CLUBHUIS

Zodra er sprake is van hulp van buitenaf (ambulance/brandweer/politie) wordt dit door de BHV'er van de uitbater van het clubhuisrestaurant direct gemeld aan de BHV van het sportcentrum Papendal via telefoonnummer 06-81431051 (7 x 24 uur bereikbaarheid). De dienstdoende Papendal BHV'er coördineert de opvang en begeleiding van ambulance/brandweer/politie vanaf de hoofdingang/slagbomen van het sportcentrum Papendal naar de plaats van alarmering.

Dit geldt eveneens voor een alarmering voor een calamiteit in en rond het clubhuis.

De ambulance wordt dan buiten het clubhuis opgevangen.

Voor een calamiteit in het restaurant of op het terras komt het ambulancepersoneel (i.v.m. brancard) via de invalidenopgang naar het terras het clubhuis binnen.

**Voor een snelle hulpverlening in de baan is het gebruik van een handicart essentieel.** Met de uitbater van het clubhuisrestaurant is afgesproken dat zij ervoor zorgen dat tijdens openingstijden van het clubhuisrestaurant de marshalkar (of een vervangende handicart) beschikbaar is (via de handicart-parkeerplaats). De marshalkar/handicart zal rond sluitingstijd van het clubhuisrestaurant door een personeelslid van de horeca naar de handicart loods gebracht worden.



## 6.1 PROCEDURE MEDISCHE CALAMITEIT

TAKEN VAN DE COORDINATOR (BHV'ER) VANUIT "DE UITBATER VAN DE HORECA" (Hofmeester)

### A. INFORMATIE INWINNEN

1. **WAT IS ER:** Aard van de klachten en verschijnselen (bewustzijn, aanspreekbaar, etc.)
2. **WAAR IS HET:** Plaats en tijd van de calamiteit, op welke hole (afslag – fairway-green)
3. **Is 112 gebeld?** Zo ja, welke melding

### B. HULPVERLENER MET AED NAAR PLAATS VAN DE CALAMITEIT

De BHV'er van De Hofmeester coördineert dat er iemand onmiddellijk met de AED (in groene ronde kast onder TV informatie scherm in het restaurant) naar de plek van de calamiteit gaat (neem een handcart voor transport).

#### DE AED WORDT ALTIJD MEEGENOMEN

Indien hij, gezien de ernst van de melding, besluit zelf te gaan, wijst hij een andere medewerker aan die de verdere coördinatie op zich neemt.

Aanwezige deskundigheid in het clubhuis (verpleegkundige/arts) wordt verzocht om ter assistentie mee te gaan.

### C. BIJ 112 MELDING EN INZET VAN EEN AMBULANCE

#### BEL DIENSTDOENDE BHV'ER VAN PAPENDAL VIA 06-81431051 (24 UURS BEREIKBAARHEID)

Zodra er sprake is van hulp van buitenaf (ambulance, etc.) wordt dit direct gemeld aan de BHV van het sportcentrum Papendal via telefoonnummer 06-81431051 (7 x 24 uur bereikbaarheid). De dienstdoende Papendal BHV'er coördineert de opvang en begeleiding van ambulance vanaf de hoofdingang/slagbomen van het sportcentrum Papendal naar de plaats van alarmering.

De BHV-coördinator van het restaurant of secretariaat meldt aan de dienstdoende Papendal BHV'er dat er sprake is van een 112 melding op het terrein van de EGC Papendal en dat er een ambulance onderweg is en geeft door waar de plaats van de calamiteit is:  
Bijvoorbeeld clubhuis, driving range of in de baan, welke hole en check dat hij/zij de opvang en begeleiding van de ambulance coördineert.  
Meldt dat indien het een reanimatie betreft er in principe 2 ambulances zullen komen.

De BHV dienst van Papendal heeft een eigen "instructiekaart ambulance routes" (zie bijlage 1).

### D. VERDERE COORDINATIE IN SAMENWERKING MET DE MARSHAL

- a. Is er iemand op weg naar de plaats van de calamiteit en is punt C uitgevoerd?
- b. De BHV-coördinator zoekt contact met de marshal (06-25375176) en overlegt over het verdere plan van aanpak.
- c. De marshal kan verzocht worden om ook naar de plaats van de calamiteit te gaan.
- d. De marshal heeft een ondersteunende rol bij een reanimatie
- e. De marshal coördineert ter plaatse verdere hulpverlening, zoals waarschuwen van achter komende flights, eventueel hekken open zetten voor komst ambulance, etc.
- f. Aan de marshal wordt meegedeeld dat de BHV van Papendal gebeld is over komst van een ambulance.

1. Indien de ambulance via ambulance ingang1 (ingang bij hole 18) of ingang 2 (links van hole 14) binnen zal komen, zorg dat dit hek geopend wordt
2. Wie de AED brengt, coördineert, indien ermee bekend, de inzet van de AED, plakkers etc
3. BHV-coördinator zorgt voor opening van de hekken rond de Kapschuur, zie verder bij punt E.

#### **E. OPENEN HEKKEN KAPSCHUUR (NA 15.30 UUR EN IN WEEKEND)**

Bij een melding voor hole 7-8-9-10-11, moeten de hekken bij de Kapschuur open gemaakt worden met de sleutel met het gele label (aan de marshal-sleutelbos en in de sleutelkast van van de horeca). De BHV-coördinator binnen het restaurant regelt dat een persoon, aanwezig in het clubhuis, deze taak op zich neemt.

Deze sleutel past ook op hek bij hole 18 en hek tussen hole 6 en 7

#### **F. MARSHAL**

De marshal en BHV- coördinator overleggen over verdere plan van aanpak

Aandachtspunten:

Zelf naar calamiteit gaan en AED meenemen, indien deze niet door de BHV is meegenomen.

Zo mogelijk iemand extra meenemen.

Ter plaatse hulpvraag coördineren zoals volgende flights omleiden

Hekken bij ambulance ingang (laten) openen

Assisteren bij een reanimatie

Bij een reanimatie arriveren altijd 2 ambulances!

Brancard is aanwezig in dameskleedkamer bovenop de lockers (deken in marshal kar)

Voordat de marshal de club verlaat, overleg wie de geopende hekken sluit.

#### **G. NIET SPOEDEISEND**

In alle andere gevallen vraag naar:

- Aard van de klachten en verschijnselen (bewustzijn, aanspreekbaar, etc.)
- Plaats en tijd van de calamiteit, op welke hole (afslag – green)
- Naams- en persoonsgegevens (geschatte leeftijd m/v)
- Aanwezige extra personen
- Is er mogelijkheid tot vervoer naar clubhuis?
- Is 112 gebeld, met zo ja welke melding?
- Handel naar bevindingen

#### **H. NA AFLOOP**

DE BHV-coördinator geeft elke ambulance inzet door aan het secretariaat.

Het secretariaat houdt deze gegevens bij en geeft ze door aan de Calamiteiten Commissie

Bij een ziekenhuisopname, of na een plotseling overlijden, wordt het hoofd van de Calamiteiten commissie ingelicht of bij diens afwezigheid een bestuurslid.

De Calamiteiten Commissie regelt nazorg voor alle betrokkenen (slachtoffer, flightgenoten, BHV'er, vrijwilligers etc.)

Bericht, indien schade aan de baan, na afloop de hoofdgreenkeeper: 06-12784342

Na inzet van de AED wordt contact opgenomen met AED Solutions (0495-563445) voor controle van de EAD en het leveren van nieuwe pads. Het serienummer van de AED is 47672705.

#### **I. EVALUATIE**

Binnen de Calamiteiten Commissie worden gemelde incidenten besproken.

Dit kan leiden tot aanpassingen van het Calamiteiten plan en voorstellen aan het bestuur.

## J. AMBULANCE ROUTES

De BHV dienst van Papendal heeft een eigen “instructiekaart ambulance routes” (zie onder en bijlage 1).

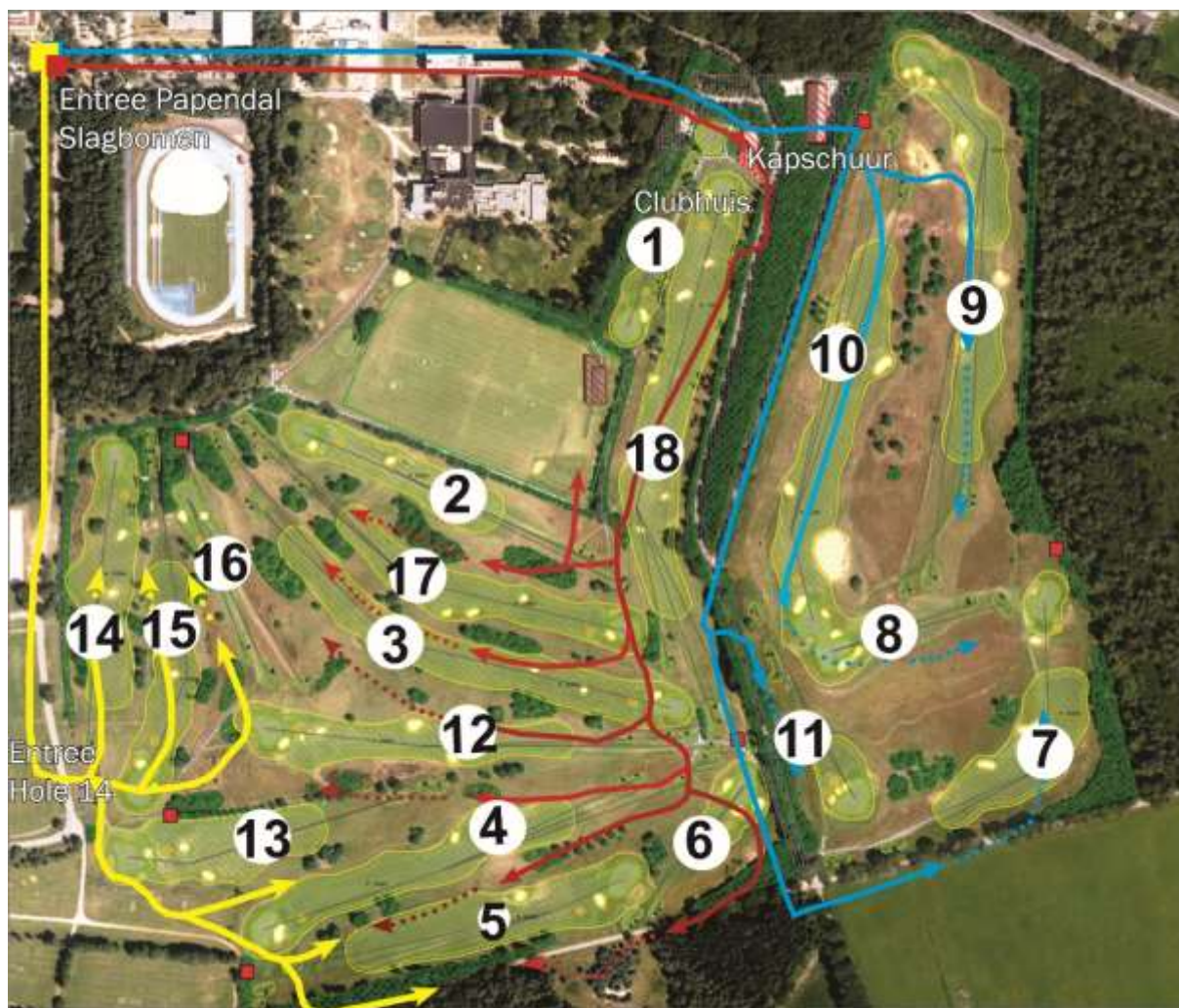

## 6.2 PROCEDURE BIJ BRAND OP OF OM DE BAAN

### A. INFORMATIE INWINNEN

1. Plaats en tijd van de brand ter hoogte van welke hole
2. Zijn er slachtoffers, wat brandt er, hoe groot is de brand, is er kans op uitbreiding
3. Is 112 gebeld?, zo ja, met welke melding
4. Kan de brand zelf geblust worden?

### B. HULPVERLENER MET BRANDBLUSSER NAAR DE PLAATS VAN DE BRAND

De BHV'er van de Hofmeester coördineert dat er iemand onmiddellijk met een brandblusser (beneden in de hal of uit clubhuis naast TV informatiescherm) naar de plek van de brand gaat.

Indien hij besluit zelf te gaan, wijst hij een andere medewerker aan die de verdere coördinatie op zich neemt.

### C. BIJ 112 MELDING EN INZET VAN DE BRANDWEER

#### **BEL DIENSTDOENDE BHV-ER VAN PAPENDAL VIA 06-81431051 (24 UURS BEREIKBAARHEID)**

*Zodra er sprake is van hulp van buitenaf wordt dit direct gemeld aan de BHV van het sportcentrum Papendal via telefoonnummer 06-81431051 (7 x 24 uur bereikbaarheid).*

*De dienstdoende Papendal BHV'er coördineert de opvang en begeleiding van de brandweer naar de plaats van alarmering.*

De BHV-coördinator van het restaurant of secretariaat meldt aan de dienstdoende BHV'er van Papendal dat er sprake is van een 112 melding op het terrein van de EGC Papendal en dat de brandweer en, indien van toepassing, een ambulance onderweg is. En geeft door waar de plaats van de melding van een brand is.

### D. VERDERE COORDINATIE IN SAMENWERKING MET DE MARSHAL

- a. **De marshal, indien aanwezig, wordt gebeld** via tel 06-25375176 en gevraagd om naar de plaats van de calamiteit te gaan. Aan de marshal wordt meegedeeld dat de brandweer gebeld is en wordt opgevangen en begeleid door de BHV'er van dienst van Papendal
- b. De marshal neemt een schuimblusser mee. (bijv. vanuit hal beneden)
- c. Als de marshal ter plaatse is en de brand breidt zich sneller uit of is groter dan gedacht, dan geeft hij een situatie update door aan de brandweer (via opnieuw 112).
- d. Coördineert eventueel naderende golfspelers niet verder te spelen.
- e. Let op eigen veiligheid. Rij nooit een rookpluim in!!
- f. Bij bos- of heidebrand let ook op windrichting.

### E. BLUSPOGING

Doe een bluspoging indien mogelijk. Bij elke brand dient, indien de brand niet zelf geblust kan worden, direct de brandweer gewaarschuwd te worden.

**Onderneem geen bluspoging die gevaar voor eigen leven of dat van anderen op kan leveren!!**

#### F. OPENEN HEKKEN KAPSCHUUR (na 15.30 uur en in weekend)

Bij een melding voor hole 7-8-9-10-11, moeten de hekken bij de Kapschuur opengemaakt worden met de sleutel met het gele label (aan de marshal-sleutelbos en in de sleutelkast van “de Uitbater van de horeca”). De opnemer van de rode telefoon regelt dat een persoon, aanwezig in het clubhuis, deze taak op zich neemt.

Deze sleutel past ook op hek bij hole 18 en hek tussen hole 6 en 7.

#### G. OVERIGE WAARSCHUWINGEN

- a. Waarschuw na afloop het secretariaat of een bestuurslid (voorzitter, secretaris, penningmeester) voor na-opvang en eventuele follow up.
- b. Bericht na afloop, indien relevant, de hoofdgreenkeeper: **06-12784342**

#### H. BEGELEIDING BRANDWEER DOOR DE BAAN

De brandweer wordt door de BHV'er van dienst van het Sportcentrum Papendal bij de hoofdingang/slagbomen van het sportcentrum Papendal opgevangen.

De BHV'er dienst van Papendal heeft een eigen “instructiekaart ambulance routes” (zie onder en bijlage 1).

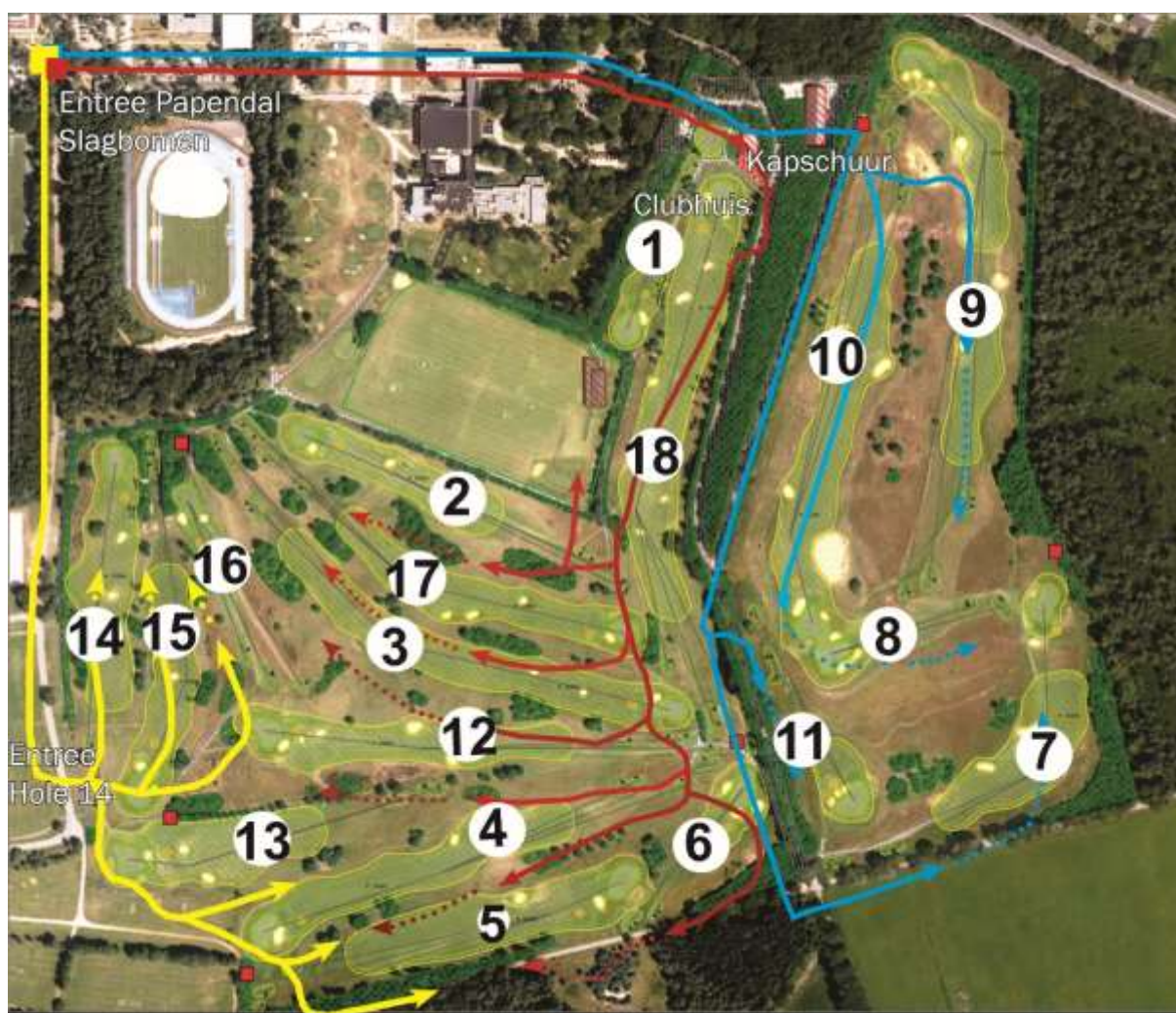

## 6.3 PROCEDURE ONTRUIMING CLUBHUIS

### Ontruiming

Bij een ontruiming in het clubhuis wordt het gehele pand ontruimd.

Bij een gehele ontruiming is de verzamelplaats op het parkeerterrein achter de putting green,

### Ontruimingsploeg

Indien door de BHV tot ontruiming wordt besloten, wordt de ontruimingsploeg geformeerd door de BHV'ers van de uitbater van het restaurant samen met de marshal.

### Ontruimingssignaal

De opdracht tot het geven van het ontruimingssignaal wordt door BHV'ers van het restaurant of door de aanwezige marshal gegeven.

De ontruiming wordt als volgt kenbaar gemaakt:

- roepen

### Wijze van ontruiming

1. Ontruim de ruimte met de brandhaard
2. Ontruim de tegenoverliggende ruimten
3. Ontruim de naast gelegen ruimten
4. Ontruim de verdieping waar de brandhaard zich bevindt
5. Ontruim van boven naar beneden de overige verdiepingen; gebruik vluchtroutes zover mogelijk van de brandhaard.

Afhankelijk van de plaats van de calamiteit is het zinvol om de ontruiming bij het trappenhuis te starten. Mocht het om welke reden dan ook niet mogelijk zijn een trappenhuis te gebruiken, loods de personen dan via de andere nooduitgangen naar een veilige plaats.

De BHV controleert de toiletten en de kleedruimtes.

### Algemene leiding

Tijdens een ontruiming berust de algemene leiding bij de BHV'ers van het clubhuisrestaurant met, indien aanwezig, ondersteuning van het bestuur van de Edese Golf Club Papendal. De BHV zorgt voor opvang van de brandweer, ambulance, e.d. Na het arriveren van de brandweer is de algehele leiding in handen van de bevelvoerder van de brandweer. Alleen door de brandweer mag het sein veilig worden gegeven.

### Persoonsregistratie

Voor bezoekers en medewerkers is een algemene registratie binnen werktijd ondoenlijk. De BHV zal laten nagaan of personen worden vermist. Bij twijfel wordt de brandweer ingelicht.

## 7. EXTREME WEERSOMSTANDIGHEDEN

### 7.1 ONWEER/STORM

Onweer is een gevaarlijk weerfenomeen; er is sprake van onweer, wanneer de donder wordt gehoord.

De kans om getroffen te worden door de bliksem is heel klein

Met de 10 seconden regel kan een inschatting gemaakt worden over de afstand tussen de onweersbui en de locatie. Geluid is langzamer dan licht. Men ziet eerst de flits en dan pas de donder. Tel het aantal seconden tussen de flits en de donder en deel dat door drie. De uitkomst is de afstand in kilometers. Bij 10 seconden of minder, dan is de bui gevaarlijk dichtbij (minder dan 5 kilometer) en dient een veilige schuilplaats te worden gezocht.

Elk lid en gastspeler heeft zijn eigen verantwoordelijkheid om zijn ronde te onderbreken dan wel voortijdig te beëindigen, ook bij een (dreigend) onweer

#### STORM

Hierbij is de verwachting van KNMI leidend. Let op als die in regio's is ingedeeld.

Bij code: **ROOD** adviseert de Commissie, BHV, Clubbestuur, om **niet** te spelen.

Doe je dit toch, dan is dat geheel op eigen verantwoordelijkheid.

### 7.2 SCHUILEN (INDIEN MOGELIJK LIEFST IN SCHUILHUT)

Op de baan zijn diverse schuilhutten voorzien van bliksemgeleiding. Deze schuilhutten worden vermeld op de score kaart. Golfers nemen in geen geval hun trolley/golftas mee de schuilhut in!

Wanneer men overvallen wordt door een onweersbui en er is niet voldoende tijd om de schuilhut te bereiken, zorg dan:

- Voor tenminste 50 meter afstand tot de trolley/golftas
- Gebruik geen paraplu
- Liefst op zo laag mogelijk terrein
- Blijf niet in groepen staan
- Zandgrond zoals bunkers zijn relatief veilig als ze niet onder water staan

Blijf uit de buurt van:

- Metalen masten of hekken
- Water hazards
- Toppen van heuvels
- Bomen
- Handicart, trolley of golftas





### 7.3 WAARSCHUWEN (DOOR MIDDEL VAN GELUIDSSIGNALEN)

Indien golfspelers in de baan gealarmeerd moeten worden over een calamiteit, zoals bijvoorbeeld een naderend onweer, waardoor verder spelen niet mogelijk is, wordt vanuit het clubhuis d.m.v. geluidssignalen informatie verstrekt.

Indien het onweer op minder dan 11 seconden genaderd is, zal er getoeterd worden vanuit het clubhuis.

Dit kan door leden van het bestuur, de wedstrijdleiding, de marshal of de BHV'ers.

#### EEN LANG AANGEHOUDEN TOON

*Het spel wordt onmiddellijk onderbroken en spelers dienen te gaan schuilen in het clubhuis, schuilhut of auto.*

#### DRIE OPEENVOLGENDE TONEN HERHAALD

*Het spel wordt onderbroken spelers mogen de hole uitspelen en dienen daarna te schuilen in het clubhuis, schuilhut of auto.*

#### TWEE KORTE TONEN

*Het spel wordt hervat*



### 7.3.1 Bediening geluidssignaal

De bediening van het geluidssignaal bevindt zich op de onderste bouwlaag, bereikbaar via de deur naar de Trolley opslagruimte. Aan het einde van de gang rechtsaf, vlak voor cv-ruimte links. Doormiddel van het naar beneden drukken van de hendel wordt een geluidssignaal geproduceerd. De beneden ingang is afgesloten; te openen met sleutel nummer 43 (ingang trolley opslagruimte). Opvraagbaar op het secretariaat en bij de uitbater van het restaurant  
In het marshal kluisje (commissiekamer) is voor de marshal een extra deurpasje om deze buitendeur te openen.

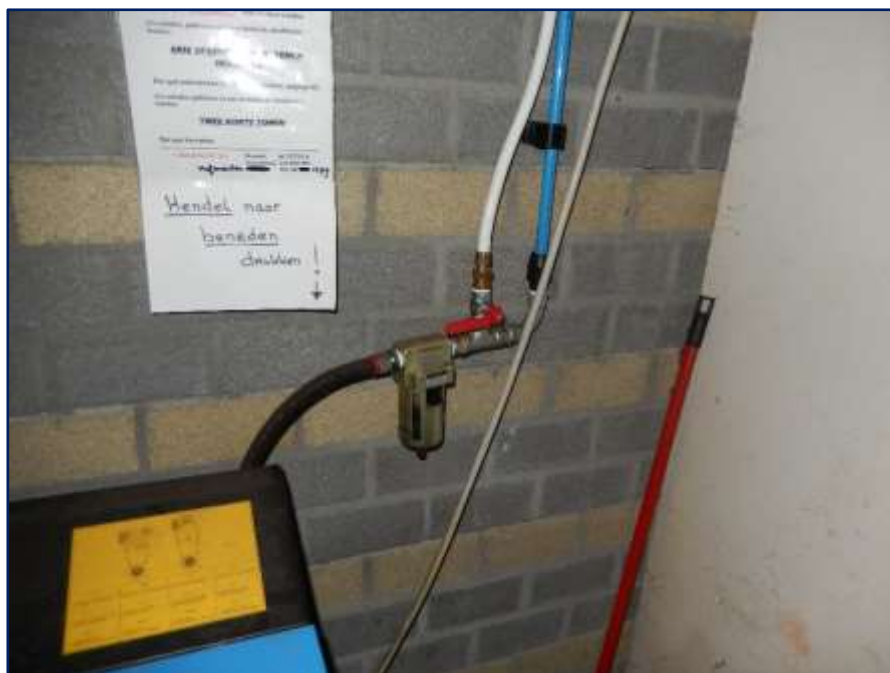

## 8. BIJLAGES

- BIJLAGE 1 KAART EN ROUTEBESCHRIJVING VOOR HULPDIENSTEN EGC PAPENDAL
- BIJLAGE 2 PLATTEGROND VAN DE BAAN
- BIJLAGE 3 ONTRUIMINGSTEKENINGEN CLUBHUIS
- BIJLAGE 4 BRANDKRANEN
- BIJLAGE 5 LIJST VAN BHV'ERS
- BIJLAGE 6 AANPASSINGEN VAN DIT DOCUMENT

## 8.1 BIJLAGE 1 KAART EN ROUTEBESCHRIJVING VOOR HULPDIENSTEN EGC PAPENDAL

Zodra er sprake is van hulp van buitenaf wordt vanuit de EGC Papendal direct gemeld aan de BHV van het sportcentrum Papendal via telefoonnummer 06-81431051 (7 x 24 uur bereikbaarheid).

Deze melding zal meestal komen via het telefoonnummer 026-4821479 door een medewerker van het restaurant “de Hofmeester” (of via het secretariaat van de golfclub via tel nummer 026-4821985).

De dienstdoende BHV’er van het sportcentrum Papendal coördineert de opvang en begeleiding van ambulance/brandweer/politie vanaf de slagbomen bij de hoofdingang van het sportcomplex Papendal naar de plaats van alarmering.

### KAART VAN DE DRIE AANRIJROUTES:

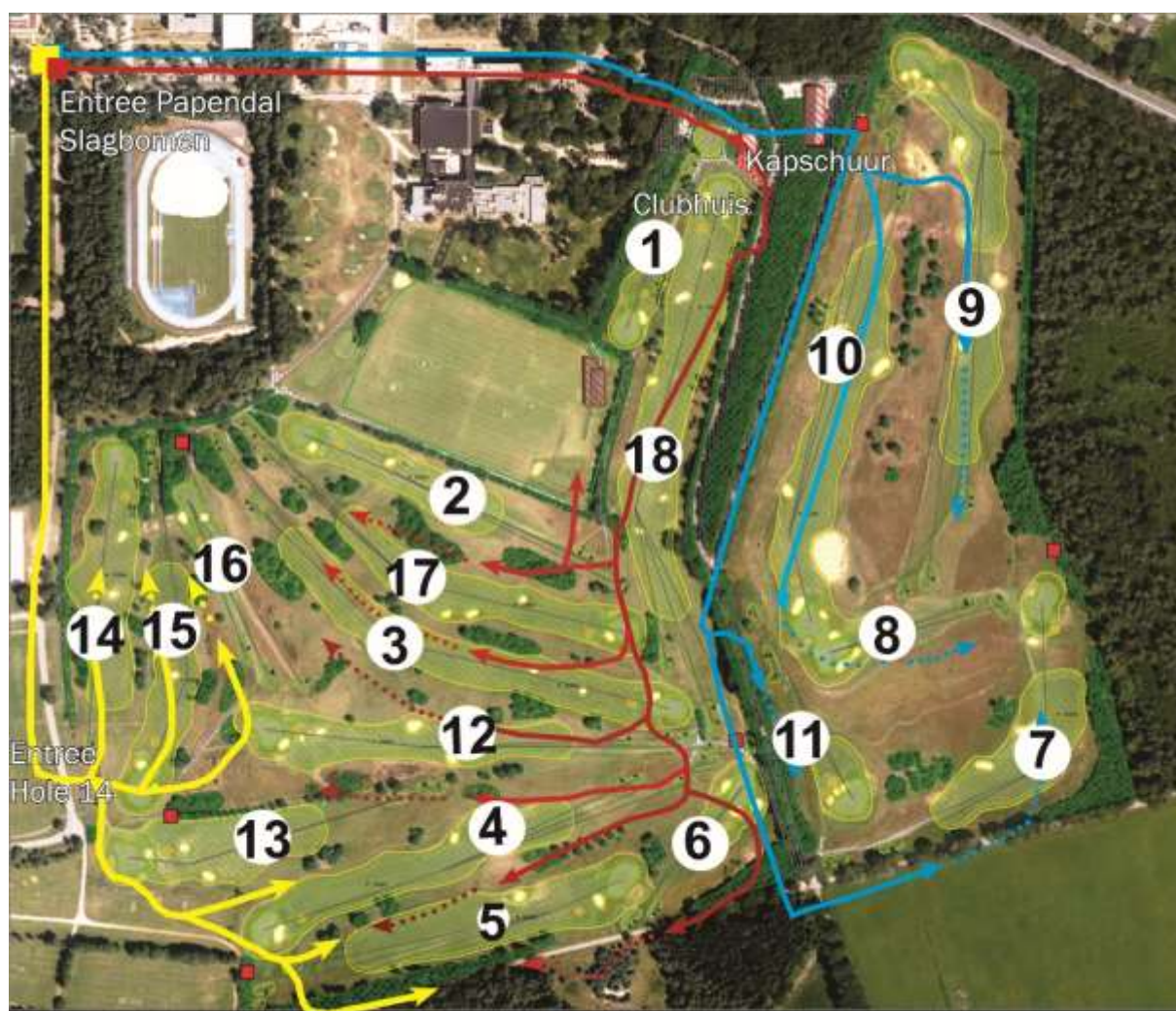

## BESCHRIJVING VAN DE DRIE AANRIJROUTES:

### 1. VOLG DE RODE LIJN VOOR: **CLUBHUIS en DRIVING RANGE** **HOLE 1, 2, 3, 4, HOLE 6, HOLE 12, HOLE 17 en 18**

**Vanaf** de slagbomen bij de hoofdingang van Papendal rechtdoor richting het clubhuis van de golfclub.

Voor een calamiteit in de baan en bij de driving range:

- Direct na het clubhuis rechts via het houten hek bij hole 18 de baan in
- **Voor de driving range:** steek hole 18 over en ga voor hole 2 rechts af het pad op en dan direct rechts
- **Voor alle holes** (behalve hole1) rijdt op de fairway van hole 18 tussen de heide door, blijf daarna aan de rechter kant rijden, daar is een breed pad, geschikt voor een ambulance

### 2. VOLG DE BLAUWE LIJN VOOR: **HOLE 7, 8, 9, 10 en 11**

**Vanaf** de slagbomen bij de hoofdingang van Papendal rechtdoor richting het clubhuis van de golfclub.

Vlak voor het clubhuis linksaf het terrein van de kapschuur op (in het weekend en 's avonds kunnen de hekken gesloten zijn; sleutel is aanwezig in clubhuis van de golfclub). Ga door beide hekken van het terrein van de Kapschuur, dan rechtsaf het verharde pad op

- **Voor hole 8, 9 en 10 en de green van hole 7** na ongeveer 20 meter links direct het golfterrein op via hole 10
- **Voor hole 7 en 11** de weg afrijden en na 600 meter bij hole 11 of 7, links de baan in

### 3. VOLG DE GELE LIJN VOOR: **HOLE 4 (FAIRWAY en GREEN), HOLE 5, HOLE 13, 14, 15 en 16**

Direct na de slagbomen bij de hoofdingang van Papendal rechtsaf,

Na 500 meter verder rechtdoor rijden, tegen eenrichtingsverkeer in (ongeveer 800 meter) tot links bij brandkraan aan linkerkant (ter hoogte van Evenemententerrein A) aan de linkerkant de ingang naar hole 14 van het golfterrein is.

Via een houten hek (is niet op slot), voor

- **Hole 14, 15 en 16** over de fairway naar de juiste hole
- **Hole 13, 4 (green) en 5**, ga in de baan rechtsaf langs de afslag van hole 14 en rijdt onder de heuvel van hole 15 naar de fairway van hole 13, en steek over voor hole 4 en 5

*Rijdt zoveel mogelijk over de fairway, niet over de greens en denk aan (niet zichtbare) bunkers.*

## 8.2 BIJLAGE 2 PLATTEGROND VAN DE BAAN



## 8.3 BIJLAGE 3 ONTRUIMINGSTEKENINGEN CLUBHUIS

### ONTRUIMINGSPLATTEGROND EERSTE BOUWLAAG



#### BRAND

- Bel 112
- Meld uw naam, de locatie en omringing
- Sluit deuren en ramen
- Volg de instructies van de BHV-er

#### ONGEVALLEN EN LETSEL

- Bel 112
- Meld de locatie en omringing
- Volg de instructies van de centralist

#### ONTRUIMING

- Schakel apparaat uit
- Volg de instructies van de BHV-er
- Verlaat het gebouw (kalm)
- Verken waar nodig hulp
- Meld u op de verzamelplaats

### ONTRUIMINGSPLATTEGROND TWEDE BOUWLAAG

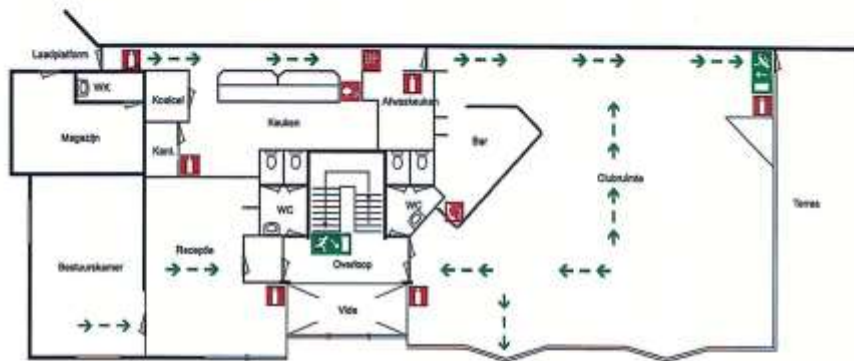

#### LEGENDA

- Vluchtrichting
- Nooduitgang
- Brandblusser
- Slanghaspel
- Blusdeken
- Noodstelsel
- Hoofdafsluiter elektriciteit
- Hoofdafsluiter gas
- Hoofdafsluiter water

## **8.4 BIJLAGE 4 BRANDKRANEN**

## 8.5 BIJLAGE 5 LIJST VAN BHV'ERS

NAAM	VOORLETTERS	AFDELING	GELDIG TOT EN MET	TELEFOONNUMMER
Schenk	C. H.	Horeca		06-26400039
De Klerk	P.	Horeca		
V d Berg	Tj	Horeca		
Kempff	M	EGCP		



## 8.6 BIJLAGE 6 LIJST VAN AANPASSINGEN IN DIT DOCUMENT

Juni 2018:

De opvang van de ambulance is gewijzigd.

**Zodra er sprake is van hulp van buitenaf (ambulance/brandweer/politie) wordt dit door de coördinator van het clubhuisrestaurant direct gemeld aan de BHV van het sportcentrum Papendal via telefoonnummer 06-81431051 (7 x 24 uur bereikbaarheid). De dienstdoende Bhv'er van het sportcentrum Papendal coördineert de opvang en begeleiding van ambulance/brandweer/ politie vanaf de hoofdingang/slagbomen van het sportcentrum Papendal naar de plaats van alarmering.**

Er is opgenomen dat de uitbater van het clubhuisrestaurant de verantwoordelijkheid heeft, dat vanaf opening van het clubhuisrestaurant tot sluitingstijd de marshalkar of een vervangende handcart geparkeerd staat op de handcart parkeerplaats.

April 2019

De opbergruimte van de AED is gewijzigd naar een groene kast onder het tv-informatie scherm in het clubhuis

De rode alarmtelefoon is vervangen door een apart toestel met een aparte (luide) beltoon

Het stuk extreme weersomstandigheden is aangepast

Maart 2021

De regiefunctie bij een calamiteitenmelding is neergelegd bij de BHV functionaris in dienst van de uitbater van het restaurant (de Hofmeester). De beschrijvingen van de calamiteiten procedures bij een medische calamiteit, brand en ontruiming zijn hierop aangepast.

De marshal heeft in het calamiteiten een ondersteunende rol.

Januari 2024

Diverse gegevens zijn aangepast, conform de situatie begin 2024. Er is een andere greenkeepers organisatie, er zijn zonnepanelen geplaatst. Er is een Club manager in dienst gekomen die taken van vrijwilligers heeft overgenomen.